au fil de l'eau

JOURNAL MUNICIPAL MENSUEL • FÉVRIER 2020 • **N°254**

DU BIO, DU LOCAL ET DU TRI AU MENU DE LA CANTINE

Saint Just Saint Rambert

villedesaintjustsaintrambert
ville_saintjustsaintrambert

P.6
EAUX VIVES
200% NATUREL
GIL ALMA

P.10
BOUILLONNEMENT
UN NOUVEL ÉCRIN POUR SEYANN'ART

P.11
ÉCUME
LUTTER CONTRE LE HARCÈLEMENT PASSE PAR LA FORMATION

ÉDITO

ACCOMPAGNER LA JEUNESSE AU MIEUX

Les chiffres du recensement sont arrivés en janvier dernier. La commune se stabilise **au-dessus de 15 000 habitants. Avec 23% de Pontrambertois de moins de 18 ans,** la jeunesse représente une partie importante de la population et participe activement à la vie de la ville.

C'est pourquoi, à Saint-Just Saint-Rambert, elle a toute sa place !

Le dossier de ce mois présente les différentes actions mises en œuvre afin de garantir une **offre de restauration de qualité** pour les jeunes Pontrambertois. Ainsi, au menu de la cantine municipale, une belle part est faite **au bio et au local.**

Les élèves des écoles primaires et des collèges participent également à la **lutte contre le gaspillage alimentaire et à la réduction des déchets plastiques.** Dans ce cadre, des actions sont menées comme la fabrication et l'utilisation de compost à l'école des Tilleuls ou la création de plusieurs affiches apposées au sein des restaurants scolaires. Ces dernières permettent de sensibiliser les enfants et les parents qui se rendent au restaurant dans le cadre des repas parents / enfants.

Ces temps sont l'occasion de **découvrir l'environnement de leurs enfants et d'échanger avec le personnel qui les côtoie au quotidien.**

Toujours dans l'optique d'**améliorer les pratiques, les agents de la commune** ont participé récemment à la biennale de l'éducation consacrée à la restauration collective sur le thème de l'alimentation et du contenu dans l'assiette.

Pour continuer à accompagner au mieux les jeunes, les professionnels de l'éducation vont aussi suivre une **formation sur le harcèlement scolaire, notamment sur les réseaux sociaux.**

En dehors de l'école, les enfants peuvent par ailleurs profiter des manifestations festives proposées par les associations, comme le **carnaval organisé par l'Office Des Fêtes le 28 février prochain.**

Bonne lecture !

« les différentes actions mises en œuvre afin de garantir une offre de restauration de qualité pour les jeunes Pontrambertois »

Votre maire
Olivier JOLY

1

2

3

4

5

6

Bulletin municipal mensuel de SAINT-JUST SAINT-RAMBERT
Mairie : *B.P 204 - rue Gonyn - 42173 SAINT-JUST SAINT-RAMBERT CEDEX*
www.stjust-strambert.fr
Courriel : *site.mairie@stjust-strambert.com*
Directeur de publication : *Catherine De Villoutreys*
Rédactrice en chef : *Sandra Capizzi*
Contact mairie : *Laura Samuel 04 77 52 48 53*
Rubrique Agenda : *M.D.A. 04 77 55 65 51*
Publicité, réalisation : Groupe UNAGI
Photographies : *service communication,* Groupe UNAGI
Impression : *Riccobono • Impression sur papier offset recyclé.*
Tirage : *7 300 exemplaires*

Légendes

1. 2. 3.
Montée de Saint-Just Saint-Rambert / Chambles

4. 5. 6. 7. 8. 9.
Cérémonie des vœux
L'Embarcadère

10.
Thé dansant
L'Embarcadère

11.
Biennale de l'éducation
La Passerellle

12.
Caleidoscopio
La Passerelle

13.
Atelier participatif : Quels centres-villes pour demain ?
L'Embarcadère

Du bio, du local et du tri au menu de la cantine !

Près de 800 repas par jour sont servis aux élèves des écoles maternelles et élémentaires. Les deux restaurants scolaires privilégient les produits bio et locaux. La lutte contre le gaspillage alimentaire est aussi une priorité.

"À *Saint-Just Saint-Rambert, 69 % des élèves mangent à la cantine,* indique Stéphane Desseigne, le responsable des restaurants scolaires. *C'est l'un des plus hauts pourcentages de la Loire*". Dans les deux cuisines où s'affairent chaque jour sept cuisiniers, on coupe, on cuit, on fait rissoler et on prépare des menus variés avec une majorité de plats "fait maison". L'ensemble des produits sont cuisinés sur place le matin pour être servis le midi dans les cantines. Le plan alimentaire est établi sur 21 jours, suivant les recommandations du PNNS (Plan National de Nutrition Santé) et du GEMRCN (Groupement d'Etude des Marchés en Restauration Collective et de Nutrition). Une diététicienne va intervenir prochainement pour parfaire l'équilibre des menus proposés chaque semaine.

DES PRODUITS BIO ET LOCAUX

L'accent est mis sur la provenance des produits utilisés en cuisine. "*Plus de 20 % des produits servis sont bio*, précise Stéphane Desseigne. *Notre objectif en 2020 est d'atteindre environ 30 %. Nous travaillons avec neuf producteurs locaux et bio sélectionnés dans le cadre d'appels d'offres.*" Ces producteurs, installés à Saint-Just Saint-Rambert, Saint-Héand, Saint-Romain-le-Puy, Saint-Georges-Haute-Ville ou encore Boën-sur-Lignon, fournissent des fruits, légumes, produits laitiers, fromages, viandes et glaces (carte ci-contre). Tous respectent une traçabilité claire et la majorité possède des labels SIQO (Signes d'Identification de l'Origine et de la Qualité des produits agricoles et agroalimentaires). Ces derniers englobent le bio, les AOP (Appellation d'Origine Protégée) et AOC (Appellation d'Origine Contrôlée), la certification Haute Valeur Environnementale, les IGP (Indication Géographique Protégée). Les produits de la mer sont également issus d'une pêche durable et responsable.

69 %

des 1155 enfants inscrits à l'école mangent à la cantine

L'équipe du restaurant scolaire de Saint-Just

UNE BIENNALE DE L'ÉDUCATION CONSACRÉE À LA RESTAURATION COLLECTIVE

Le mercredi 15 janvier s'est déroulée la 7e édition de la Biennale de l'éducation organisée par la ville avec le concours des Francas de la Loire, l'inspection académique, la direction départementale de la cohésion sociale, la CAF et les communes partenaires. Cette journée d'étude avait pour thème « cantine, restauration collective, pause méridienne : quelles perspectives pour les territoires et quels enjeux pour les enfants ? ». Elle a regroupé 187 personnes dont des parents d'élèves, des enseignants, des élus, des responsables et des agents originaires de plus de 40 communes de la Loire, du Rhône, de l'Ain et de la Saône-et-Loire. Cet événement a favorisé les échanges de pratiques et les retours d'expériences au sein de différents ateliers. Ces derniers ont été l'occasion d'aborder des thématiques comme l'introduction des produits bio et locaux dans la restauration collective, la lutte contre le gaspillage alimentaire ou encore l'organisation des espaces de repas.

LUTTER CONTRE LE GASPILLAGE ALIMENTAIRE

Au-delà du bio et du local, la lutte contre le gaspillage alimentaire est aussi une priorité. Différentes actions sont ainsi menées en faveur de la réduction des déchets dans la restauration scolaire. Un partenariat a été signé avec la société coopérative Compost'Ond qui revalorise les déchets organiques des cantines pour les transformer en compost. Les écoliers des Tilleuls sont même allés plus loin dans la démarche : ils fabriquent du compost pour amender un petit jardin potager dont la production est cuisinée et goûtée par leurs camarades. Un exemple à suivre et à développer ! Des opérations de sensibilisation sont également mises en place tout au long de l'année scolaire. Lors de la journée nationale de lutte contre le gaspillage alimentaire, un repas "zéro déchet" est organisé. À cette occasion, les écoles primaires et le collège Anne Frank partagent un menu commun. À la fin de la journée, les établissements font le compte de celui qui a produit le moins de déchets. Ce petit challenge motive les élèves. Parallèlement, le Conseil Municipal des Enfants a créé en 2019 quatre affiches pourvues de slogans percutants pour faire prendre conscience de la nécessité de réduire les déchets alimentaires. Elles sont apposées dans l'ensemble des cantines de la commune. Grâce à toutes ces actions, les restaurants scolaires ont diminué leur production de déchets. "*Aujourd'hui, on comptabilise ainsi 77 grammes de déchets par enfant et par jour dans nos cantines, contre une moyenne nationale s'élevant à 100 grammes*, détaille Stéphane Desseigne. *Nous travaillons quotidiennement pour continuer à améliorer ce chiffre.*" Un résultat satisfaisant, qui va de pair avec l'ensemble des dispositions prises, dont la disparition de la vaisselle jetable, des gobelets et bouteilles d'eau plastique, avec pour objectif d'atteindre le zéro plastique en 2025.

L'équipe du restaurant scolaire de Saint-Rambert

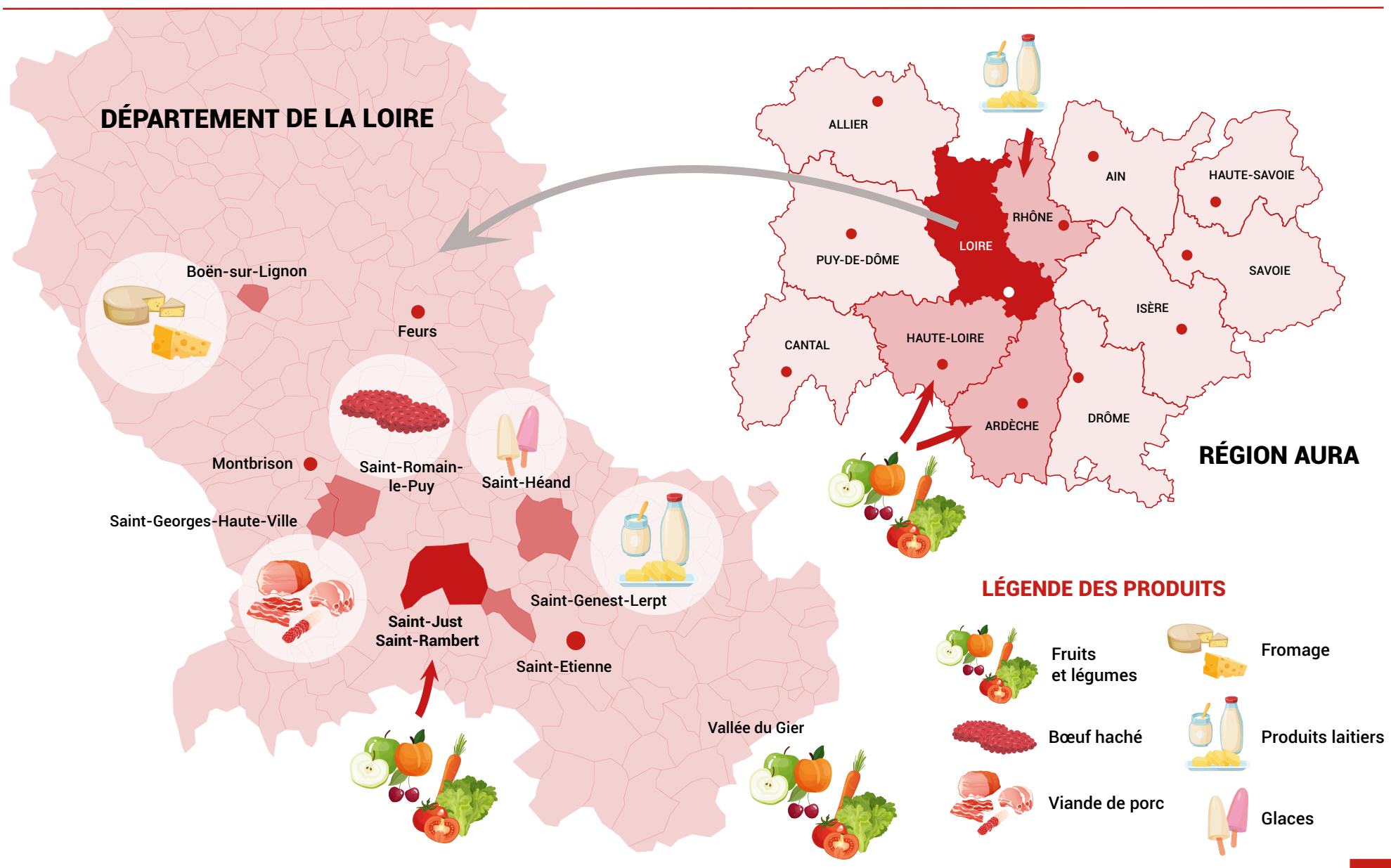

La samba s'invite au carnaval

28 fév.

L'Office des Fêtes organise le défilé du carnaval le vendredi 28 février, au départ de la Maison de Retraite de la Loire à 13h45.

Dans une ambiance festive, la ville s'animera et se parera aux couleurs du Brésil à l'occasion du carnaval. En tête du défilé, les habitants pourront retrouver l'ensemble Samb'Appelouse. Ces quarante artistes mettront de l'ambiance au sein de la maison de retraite et dans les rues. Le cortège s'élancera ensuite en direction de l'Embarcadère pour une arrivée prévue vers 17h30.
Le Collectif du vendredi apportera la touche finale avec un spectacle ainsi qu'un concert « Cuivrissime » donné par Philippe Carrot. À 18h, le collectif présentera un spectacle de jonglage de feu. Puis à 18h30, place au Fouga près de l'Embarcadère.

200 % naturel - Gil Alma

29 fév.

Dans le cadre du festival des arts burlesques, les spectateurs retrouveront les humoristes Gil Alma et Benoît Joubert, à La Passerelle le samedi 29 février à 20h30.

L'Office des Fêtes (ODF) présidé par Albin Thomas, programme le spectacle de l'acteur et humoriste Gil Alma, qui s'est notamment fait connaître dans la série télévisée *Nos chers voisins*. En première partie du spectacle, les spectateurs retrouveront Benoît Joubert révélé dans l'émission de Laurent Ruquier, *On ne demande qu'à en rire*.
Depuis trois ans, l'ODF participe à ce festival d'humour, l'un des plus grands en France. Avec ce spectacle, l'ODF poursuit un de ses objectifs : « *faire venir des artistes émergents qui vont percer comme Ahmed Sylla en 2016* », explique Michel Bruyère, son vice-président, en charge de la programmation et des relations avec les maisons de productions des artistes. L'artiste invité en 2021 pour le festival est d'ores et déjà confirmé.

Renseignements :
Tout public partir de 10 ans
Page Facebook Office des Fêtes de Saint-Just Saint-Rambert

L'Office Des Sports (ODS) a lancé sa newsletter

L'ODS booste sa communication avec la diffusion en version numérique d'une lettre d'information trimestrielle sur des événements marquants et les résultats de ses associations adhérentes.

L'Office Des Sports est un acteur majeur de la commune. En lien avec les associations sportives locales, il organise chaque année la montée de Saint-Just Saint-Rambert/Chambles. Dans le cadre de leur programme annuel 2020, l'office a lancé en décembre dernier une première newsletter. « *Nous voulons donner la possibilité aux cinquante associations adhérentes de diffuser leurs résultats et leurs actualités* » explique Pascal Chapelon, le président. Ce nouveau support d'information s'inscrit dans une volonté de faire connaître davantage le travail des associations sportives pontrambertoises et leurs activités. Divers sujets seront abordés au sein de cette gazette : mise en avant de nouvelles pratiques sportives, retour sur les victoires des clubs, agenda ou encore rétrospective en images... La prochaine sera transmise courant février. Au total, quatre newsletters seront diffusées par an.

VOUS SOUHAITEZ VOUS ABONNER ?

Contact :
odssjuststrambert@laposte.net

©Patrick Amoy / Unsplash

Les travaux du mois de février

Route de Bonson

Le réaménagement de cet axe se poursuit avec la fin de la pose des bordures de chaussée, des bois, des plantations ainsi que du nouvel éclairage public. Il sera également procédé à la pose du sablé en revêtement de la voie dédiée aux modes doux sur le même modèle que le boulevard Jean Jaurès.
Il restera à réaliser le tapis d'enrobé de surface puis à mettre en place la signalisation routière horizontale et verticale. Ces travaux seront effectués au début du mois de mars. La route sera barrée lors des jours de pose du nouvel enrobé.

Bords de Loire

L'esplanade de la Loire et la place des fêtes sont achevées. Les végétaux et les premiers éléments de mobilier urbain sont installés. La réalisation de la tranche suivante va suivre dans la foulée. Elle comprend l'aménagement des espaces nature et du parking paysagé en partie supérieure au niveau de l'allée des Mûriers.

Rue de la Berlandière

Du 11 au 18 février, la dernière maison inoccupée de l'îlot de la Berlandière sera détruite. La première tranche de démolition avait été entreprise dès 2018 afin de créer un nouvel espace d'embellissement et de stationnement. Cependant, dans l'attente de l'accord des services de l'Architecte des Bâtiments de France, le projet n'avait pas pu se poursuivre. C'est désormais chose faite et la démolition de la dernière maison va enfin pouvoir avoir lieu.
Le stationnement sera interdit sur le parking de la Berlandière et à proximité de la maison à démolir pendant toute la durée des travaux.

Chemin de la Quérillère

La partie la plus abîmée de ce chemin située entre les ponts SNCF et du Furan sera reprise. Ces travaux seront réalisés sous maîtrise d'ouvrage de Loire Forez agglomération.

Tennis de la Quérillère

La mise en accessibilité du tennis de la Quérillère se poursuit avec la réalisation d'un espace sanitaire supplémentaire au rez-de-chaussée.

Les travaux réalisés par le **Centre Technique Municipal**

L' ÉQUIPE BÂTIMENT

L'éclairage de la salle du tennis de table au dojo des Mûriers a été remplacé par des tubes led. Cela permet d'améliorer le confort des joueurs et de diminuer la consommation d'énergie.

Une des salles d'expositions du musée des Civilisations - Daniel Pouget située au rez-de-chaussée a été repeinte.

L' ÉQUIPE VOIRIE

Des coussins berlinois ont été mis en place routes d'Avernay et de Grenet.

Une aire de fitness a été installée à proximité du skate Park en bords de Loire, coté Saint-Rambert.

L' ÉQUIPE ESPACES VERTS

Les équipes des espaces verts ont travaillé à l'entretien des rues et des massifs avec notamment le taillage d'arbustes. Ils ont aussi débuté l'élagage. Le boulevard Jean Jaurès et le jardin de la Maison des Remparts ont été désherbés.

Le cèdre qui était tombé au cimetière de Saint-Just lors de l'épisode de vents violents, a été évacué.

STOCK AFFAIRES
MAGASIN DISCOUNT
Du lundi au vendredi de 14h à 19h - Samedi 9h30 - 12h / 14h-18h
154 boulevard Jean Jaurès - 42170 ST-JUST ST-RAMBERT
Tél. 04 77 36 79 33 - 06 10 68 50 55
stockaffaires@wanadoo.fr

Adopter
le nouvel art de vivre
Le Domaine d'Hestia, de BESSENAY constructeur, vous offre un lieu de vie au calme, dans une construction contemporaine et à taille humaine.
Bureau de vente
Béatrice Moulier, votre responsable commerciale, sera heureuse de vous accueillir tous les mardis et vendredis, de 14h à 18h.
Et sur RDV au 06 07 31 94 23.
BESSENAY Constructeur
www.bessenay.com
LE DOMAINE D'HESTIA
SAINT-JUST ST-RAMBERT
LANCEMENT
2ÈME TRANCHE
BESSENAY Constructeur

Compte-rendu du conseil municipal du 30 janvier 2019

Extraits

Finances

Approbation des avenants de scission dans le cadre du transfert de la compétence "eau potable" à Loire Forez agglomération

Par délibération du 10 décembre 2019, Loire Forez détient désormais la compétence « eau potable » au 1er janvier 2020. Les contrats passés par la commune dans ce domaine, lui sont donc transférés. Cela concerne le terrassement, les réseaux et la voirie du projet d'aménagement de la route de Bonson ainsi que la délégation du service public d'alimentation en eau potable. UNANIMITÉ

Demande d'une subvention dans le cadre du "Plan Départemental d'Action de Sécurité Routière" (PDASR)

Le PDASR rassemble les différentes actions programmées d'éducation, de prévention, de formation et de communication sur le département de la Loire en matière de sécurité routière. Les policiers municipaux délivrent des permis piéton dans les classes de CE2 de la commune. Cet apprentissage les forme à devenir autonomes et responsables dans leurs déplacements piétons. À ce titre, un dossier de demande de subvention sera déposé. UNANIMITÉ

Convention à conclure avec le Département de la Loire pour l'aménagement de la route de Bonson (RD 8)

Le Département autorise la commune à réaliser des travaux sur cette route, à savoir la réalisation de la couche de roulement sur la chaussée. Cette réfection à intégrer au marché communal de travaux, pour un montant estimé à 94 430 € HT, sera versé par le Département après l'intervention de la commune. UNANIMITÉ

Urbanisme

Attribution de noms de rues " Impasse des Aigrettes "

Dans le cadre de la dénomination des places, rues et bâtiments de la commune, la voie intérieure du projet de construction chemin des Danses, située sur la parcelle cadastrée AM n°109 sera intitulée « Impasse des Aigrettes ». UNANIMITÉ

Halte à la désinformation

Le groupe Casino a annoncé vouloir mettre en œuvre une expérimentation conduisant à un élargissement des horaires d'ouverture du supermarché le dimanche de 13h00 à 21h00 en libre-service.
Même si d'un point de vue juridique, la mairie ne peut pas l'empêcher, j'ai tenu à manifester ma désapprobation dans le courrier suivant adressé à la direction de Casino.

Extraits :
« Par la présente, je tiens à vous faire part de mes plus grandes réserves quant à la mise en œuvre de ce dispositif expérimental sur notre commune.
Bien que comprenant pleinement la volonté du groupe Casino de chercher à répondre au mieux aux besoins et pratiques de ses clients, il m'apparaît indispensable que ces évolutions s'inscrivent dans la réalité de chaque territoire concerné et se fassent dans une approche respectueuse du commerce local existant.
Il m'apparait nécessaire de rappeler ici notre attachement au maintien du dynamisme du « petit commerce » local, gage de vigueur et élément central de l'activité notamment dominicale au sein de nos centres-bourgs.
Par ailleurs, et bien que votre courrier fasse état d'une autonomie totale des clients avec la seule présence de deux agents de sécurité n'intervenant pas en matière d'animation commerciale, j'ai bien noté que, lors des premières expérimentations menées par votre groupe sur d'autres secteurs, les services de l'inspection du travail semblent avoir constaté des infractions à la réglementation en vigueur. Aussi, je souhaite vous alerter sur les modalités d'application de votre projet qui devront respecter l'ensemble de la réglementation applicable au travail dominical.
Comme vous l'avez compris, mon équipe et moi ne soutenons pas cette initiative que nous condamnons pour les raisons exposées précédemment.

Olivier Joly »

Les élus de la liste « Union pour Saint-Just Saint-Rambert »

Petits commerces menacés… mais députés LREM protégés.

Lors du conseil municipal du 21 novembre 2019, les élus de notre groupe ont été les seuls à s'opposer aux dérogations exceptionnelles à l'interdiction du travail le dimanche, accordées par le Maire. Nous disions alors que cette mesure était néfaste aux petits commerces, notamment, et qu'elle engageait un processus qui aboutirait inévitablement à l'ouverture des grandes surfaces tous les dimanches, 7j/7 et pour certaines, 24h/24h.
Il n'aura pas fallu attendre très longtemps pour que cela s'avère exact puisque depuis fin janvier, un supermarché local a communiqué sur l'ouverture de son magasin 7j/7, toute la journée, y compris le dimanche après-midi. Ceci alors que nos petits commerces se battent pour exister et que la revitalisation de nos centres-bourgs est un enjeu pour conserver une vie et du lien social dans nos communes.
Il y a décidément une contradiction majeure entre les intentions véhiculées dans les réunions pour revitaliser les centres-bourgs et les actes et votes de la majorité.
Par ailleurs, il serait souhaitable de prévoir des emplacements publics en nombre suffisants pour les commerces ambulants (pizza, food-trucks) présents sur la commune. Ces activités ont un caractère attractif et complémentaire, participant à l'animation des centres bourgs.
L'animation au soir du 24 janvier n'avait rien, quant à elle, de commercial et a interpellé nombre d'habitants, surpris de voir un déploiement massif de forces de l'ordre dans les rues et ruelles du bourg, côté St-Rambert. Que se passait-il donc ? Un ministre en visite ? Y avait-il eu un acte d'une extrême gravité pour justifier un tel déploiement de gendarmes ?
Non, il s'agissait simplement de la cérémonie des vœux, sous haute protection au Prieuré Bas, de deux députés de « La République En Marche », venus, on ne sait trop pourquoi prêcher en dehors de leur circonscription. Chacun appréciera…….

Les élus de la liste « Avec VOUS, un projet citoyen, social et solidaire »
mail : elus@lesbarques.fr

Collecte des **déchets**

N° Vert 0800 881 024	Mardi 11/02	Vendredi 14/02	Mardi 18/02	Vendredi 21/02	Mardi 25/02	Vendredi 28/02	Mardi 03/03	Vendredi 06/03	Mardi 10/03
CÔTÉ SAINT-JUST Vendredi matin : ordures ménagères Vendredi matin tous les 15 jours : tri sélectif	-	OM + TRI	-	OM	-	OM + TRI	-	OM	-
CÔTÉ SAINT-RAMBERT Vendredi matin : ordures ménagères Vendredi après-midi tous les 15 jours : tri sélectif	-	OM + TRI	-	OM	-	OM + TRI	-	OM	-
CENTRES-VILLES Mardi et vendredi matin : ordures ménagères Vendredi matin tous les 15 jours : tri sélectif	OM	OM + TRI	OM	OM	OM	OM	OM	OM	OM

	Jeudi 13/02	Jeudi 20/02	Jeudi 27/02	Jeudi 05/03	Jeudi 12/03
LE BÉCHET ET PRÉ SALVAU Jeudi matin : ordures ménagères Jeudi après-midi tous les 15 jours : tri sélectif	OM	OM + TRI	OM	OM + TRI	OM

Pour en savoir plus sur les modalités de collecte, le tri et la réduction des déchets : www.dechets-loireforez.fr
Pour toute question : contactez le service déchets ou dechets@loireforez.fr

Pensez à sortir vos poubelles la veille de la collecte et à les rentrer le soir du jour de collecte.

HORAIRES DÉCHÈTERIE LOIRE FOREZ
Pré furan, quartier Saint-Just • Tél. : 04 77 36 91 48 • Du lundi au samedi : 9h-12h et 14h-18h

Environnement

7 mars

Cette année encore, la Fédération Nationale de la Chasse organise l'opération de nettoyage baptisée **« J'aime la Loire propre »**.

Elle se déroule le **samedi 7 mars** et s'effectuera sur toute l'étendue du fleuve, depuis sa source jusqu'à son embouchure. La matinée sera réservée au nettoyage des bords de Loire sur les deux rives et du Furan. Rendez-vous à 8h30, sous le pont de Saint-Rambert, gantés et munis de vos bottes. Un café sera proposé pour aborder avec énergie les deux heures de ramassage. Tous les habitants et les associations de la commune sont conviés à participer à cette manifestation éco-citoyenne.

La période de **chômage du Canal du Forez** visant à l'assécher a été fixée par le Syndicat Mixte d'Irrigation du Forez (SMIF) du **20 février au 21 mars inclus**.

Payer en un clic, c'est possible !

La Direction Générale des Finances Publiques met en place un service de paiement en ligne. Gratuit et sécurisé, il permet aux habitants de régler 24h/24 7j/7 tous types de factures : scolaire, périscolaire, etc.

©rupixen.com / Unsplash

Comment ça marche ?

Les usagers devront se rendre sur le site **www.tipi.budget.gouv.fr** puis entrer le code de la collectivité et la référence figurant sur l'avis de paiement reçu. Ils auront ensuite deux choix de paiement : par carte bancaire ou par prélèvement.
Dans le premier cas, ces derniers devront saisir leur numéro de carte bancaire, aucune authentification n'est nécessaire.
Dans le second cas, les usagers seront redirigés sur le site **impots.gouv.fr** et pourront payer à partir d'un espace sécurisé unique. Au même titre que leur impôt, ces derniers pourront payer leurs factures de services locaux. Pour ce faire, ils devront saisir leur numéro fiscal et leur mot passe.

État civil - Décembre 2019

NAISSANCES

06/12 Juliette, Catherine VRINAT
07/12 Elyana, Naelya, Claude GRILLET
09/12 Maé TRIOULEYRE
12/12 Joy, Simone, Michèle BISIAUX
15/12 Mylo GARON
17/12 Andrea, Teddy COUCHOUX
25/12 Layane, Nassira HADNA
Mila, Louise ADAM
30/12 Alyia MARCHET

MARIAGES

02/12 Damien, Christian, Pascal SOULAS et Fanny, Colette, Aline RIOCREUX

DÉCÈS

03/12 Marie, Rose DESCOURS épouse CERVANTES, 91 ans
05/12 Liam, Gérard, Noël BERNAUD, 4 ans
Jean, François MALOSSE, 71 ans
08/12 Eugénie, Jeanne, Marie MONTBABUT veuve BENIER, 95 ans
09/12 Jeannette, Urbaine, Marie LANDY veuve MARCINKOWSKI, 84 ans
10/12 Marinette, Gabrielle MARTIN épouse BARRAILLER, 88 ans
12/12 Marie, Jeanne GROUSSON épouse MÉON, 94 ans
François, Marius CERVANTES, 90 ans
Bernadette, Anne-Marie LAPORTE veuve GRAVIER, 85 ans
13/12 Yvonne, Eugénie, Joséphine VERDIER épouse BERNOLIN, 91 ans
14/12 Michelle, Marcelle, Marie GALLAND veuve BÉAL, 84 ans
15/12 Joséphine, Marie FULLY épouse PEYRAGROSSE, 80 ans
23/12 Jeannette, Henriette TEISSIER veuve PHILIPPON, 98 ans
Antoinette, Paulette JAVELLE veuve CARILLO, 94 ans
24/12 Éléonore, Augustine BONY veuve FAUCON, 91 ans
29/12 Paulette BUILLOD, 86 ans
31/12 Angèle PELOUX veuve CHAPTINEL, 107 ans

SPTP
SOCIETE PONTRAMBERTOISE DE TRAVAUX PUBLICS
Philippe LANIEL
SAINT-JUST/SAINT-RAMBERT
04 77 36 54 60
info@sptp.fr

SAUZEA IMMOBILIER
ESTIMATION - VENTE
DEPUIS 33 ANS SUR VOTRE COMMUNE
04 77 52 04 07
SAUZEA IMMOBILIER • 13 bd de la Libération • St-Just St-Rambert

Bijoux de soins, une nouvelle adresse à Saint-Just

Laura D'Erfurth a récemment ouvert son institut de soins et de beauté, rue Colombet Solle.

Après un an passé à travailler au sein du groupe L'Oréal à Paris, la pontrambertoise est aujourd'hui à la tête de l'institut de beauté Bijoux de soins. Diplômée d'un CAP Esthétique, d'un brevet professionnel et d'un BTS en alternance effectué dans une enseigne d'Yves Rocher, Laura a eu envie de revenir dans sa région natale pour développer sa propre activité. « Je suis très attachée au territoire et il m'importait de travailler à Saint-Just », témoigne-t-elle. De septembre à novembre 2019, Laura a suivi via Pôle Emploi une formation sur la création d'entreprise avant de signer son bail le 21 décembre. La professionnelle de l'esthétique propose : épilations, soins du visage et du corps, beauté des mains et des pieds, pose de vernis à ongles semi-permanent, cartes cadeaux ainsi qu'une gamme de produits de beauté made in France. Jusqu'au 14 février, une rose rouge est offerte à l'occasion de la Saint-Valentin, pour tout achat d'une carte cadeau.

Renseignements :
Institut Bijoux de soins, 14 rue Colombet Solle
07 78 69 33 86
Horaires d'ouverture :
Tous les jours de 9h à 19h30, sauf le lundi de 9h à 16h et le dimanche de 9h à 13h.
Page Facebook : Bijoux de soins
Prise de rendez-vous en ligne possible :
www.rdv360.com/bijoux-de-soins

VOGUE DE PRINTEMPS

La fête foraine aura lieu du **22 février au 9 mars**. Les manèges seront installés dans le jardin public, côté Saint-Just. Plusieurs parkings sont accessibles à proximité pour les visiteurs, notamment celui de l'ancienne MJC et la place Gapiand.

Un nouvel écrin pour les robes de mariées de Seyann'Art

La boutique de Gaëlle Chevalier est désormais située au 20 rue Joannès Beaulieu.

La créatrice a gagné en espace et en luminosité en emménageant rue Joannes Beaulieu. Cette dernière crée des robes de mariée sur mesure, des costumes, des robes de cocktail et de cérémonie. Diplômée d'un bac professionnel métiers de l'artisanat à Lyon, Gaëlle Chevalier propose aussi depuis 2008 des housses et des nœuds de chaises. Quatre mille références vendues à travers toute la France sont disponibles. La créatrice réalise aussi des costumes pour hommes en lin au style bohême et bucolique. Elle s'est lancée dans la confection de nœuds papillon en bois ou liège, très tendance actuellement. Pour celles qui le souhaitent, Gaëlle propose du dépôt-vente pour les robes de mariée de plus de 5 ans.

Depuis son installation sur la commune en 2015, elle a vu son activité se développer. Pour preuve, au 24 janvier 2020, elle a vendu autant de robes de mariée et de costumes que sur toute l'année 2019.

Renseignements :
www.marobedemariee.net
06 74 76 11 38
Sur rendez-vous :
lundi : 14h - 18h
mardi, jeudi et vendredi : 9h - 12h / 14h - 18h
mercredi : 9h30 - 12h
samedi : 10h - 12h / 14h - 18h

Bienvenue

Emmanuelle Romeuf, infirmière libérale - 6 place Grenette
04 77 75 79 47 • www.cabinet-infirmier-romeuf-allibert.fr

Manger avec ses enfants,
« une transparence appréciée »

Depuis près de 10 ans, le Pôle Scolarité Jeunesse a mis en place les repas parents/enfants. Tous les lundis, jusqu'au 6 avril, les restaurants scolaires ouvrent leurs portes pour permettre aux familles de partager du temps avec leurs enfants.

Delphine et son fils, Léo, 5 ans au restaurant scolaire de Saint-Just

Delphine, diététicienne, déjeune avec son fils de 5 ans inscrit à l'école maternelle des Érables. Au menu, une nouvelle recette : curry de petits pois et poulet, préparée par l'équipe de Thierry Thivillon. Cette dernière teste pour la première fois le concept du repas parents/enfants. « *Je suis agréablement surprise. C'est vraiment chouette de voir la prise en charge de son enfant. L'équipe est bienveillante. Je suis sensible à la restauration par mon métier et c'est une transparence appréciée de savoir ce que contient l'assiette de notre enfant* », témoigne la maman de Léo qui attendait ce moment avec impatience. Même impression positive pour Virginie, maman de la petite Clarence, également en classe de maternelle aux Érables. « *Clarence était demandeuse*, explique-t-elle. *Elle souhaitait que je vienne. Cela permet de faire le lien entre la maison et l'école et de voir comment elle se débrouille pour se servir de l'eau et du pain. J'ai découvert qu'elle était autonome. Nous pourrons donc lui demander la même chose à la maison* ». Le chef cuisinier, Thierry et ses collègues, Nora et Loreleï, ainsi que Stéphane Desseigne, responsable du Pôle restauration, approuvent eux aussi la démarche. « *C'est vraiment génial, cela rassure les parents. C'est aussi l'occasion pour nous de mettre en avant ce que nous faisons au restaurant scolaire* ». Depuis novembre 2019, 47 parents ont pu tester le concept.

Pratique : inscriptions sur la plateforme en ligne pour les repas pris à la cantine jusqu'au dimanche soir minuit.
Pôle scolarité jeunesse : Tél : 04 77 02 24 70
polesj@saintjuststrambert.com

Lutter contre le harcèlement passe par la formation

Les 19 février et 18 mars prochains, la formation « Identifier et agir, prévention du harcèlement à l'école », est organisée par le Pôle Scolarité Jeunesse à destination de tous les professionnels du monde éducatif et de l'animation.

Les enseignants du 1er et du 2nd degrés, les animateurs périscolaire et extrascolaire ainsi que les infirmières scolaires suivront la formation sur la lutte contre le harcèlement. Il s'agit, explique Emeric Mehl, responsable du Pôle Scolarité Jeunesse « *d'outiller les professionnels éducatifs face à ces phénomènes présents dans les établissements scolaires et à travers les réseaux sociaux devant lesquels ils sont souvent démunis* ». Jean-François Maneval, psychologue et formateur à l'Institut national supérieur du professorat et de l'éducation à l'université Claude-Bernard Lyon 1 interviendra lors de ces deux journées.
Une conférence-débat ouverte au grand public se déroulera le 16 avril à 20h à La Passerelle.
Les prémices de cette thématique ont été posés le 8 novembre 2019 à l'occasion de la journée nationale de lutte contre le harcèlement scolaire. Les deux collèges pontrambertois avaient participé au projet global lancé dans le cadre de la saison culturelle. Impostures théâtrales dans les collèges, spectacle "*Tu m'agresses la parole*" de la compagnie Le Lien théâtre, interventions dans les classes avec un épilogue "justice" en présence de maître Rudent avaient été réalisés.

Promenons-nous dans le relais...

Le relais d'assistant(e)s maternel(le)s s'est récemment installé 3 rue du Plâtre à la Maison des Remparts. Découvrez ce service ainsi que la ludothèque le mercredi 19 février de 14h à 17h. Pour l'occasion plusieurs animations sont proposées : contes, ateliers, espaces de jeux, exposition photos et visite des nouveaux locaux.

©Hubert Genouilhac

Contes et chansons signés
Par France Jupiter, monitrice-éducatrice
Séances de contes et chansons accompagnés de petits gestes issus de la langue des signes pour apprendre à chanter tous ensemble.
Animation tout public (bébés, enfants et adultes)

Le carnet d'Emma
Par Emma, blogueuse « Le Carnet d'Emma »
Emma sera présente pour donner plein d'idées d'activités pour les enfants autres que les écrans numériques. Aidons à la créativité des tout petits en donnant des idées d'animations aux parents.
Animation tout public (bébés, enfants et adultes)

L'ouverture officielle du relais d'assistant(e)s maternel(le)s se fera vendredi 21 février à partir de 15h.

Renseignements : 04 77 52 48 97/ ram.sjsr@loireforez.fr

Saison culturelle - La Passerelle

15 fév.

SAMEDI 15 FÉVRIER 20H30
Musique // Jazz
Tout public

DU JAZZ A PAOLO CONTE

Depuis 25 ans, l'orchestre Séneçon offre au public des spectacles vivants et rythmés. Frédéric Grolet a su faire partager à ses amis musiciens et aux spectateurs, les chansons de Paolo Conte. Ce dernier se définit lui-même comme pouvant être critique de Jazz. Séneçon met en valeur la relation étroite, presque intime, qui existe entre le jazz et l'univers musical de Paolo Conte en en interprétant quelques standards.
Renseignements et billetterie
www.saison-lapasserelle.fr

27 & 28 fév. 5 & 6 mars

Les ateliers « vacances » au musée

Au cours des vacances d'hiver, le musée des Civilisations-Daniel Pouget propose deux ateliers pour les enfants à partir de 5 ans.
Rendez-vous jeudi 27 ou vendredi 28 pour un atelier **« fétiche à clous »** et jeudi 5 ou vendredi 6 mars pour un atelier **« poupée japonaise »** .
Renseignements :
De 10h à 12h ou de 15h à 17h
3.50 € par enfant sur inscription
Musée des Civilisations-Daniel Pouget
musee@stjust-strambert.com
04 77 52 03 11
Du mercredi au dimanche 14h-18h

Agenda

SAMEDI 15 FÉVRIER

Du jazz à Paolo Conte
Saison culturelle
À 20h
La Passerelle
www.saison-lapasserelle.fr

DIMANCHE 16 FÉVRIER

Loto
AEC
Ouverture des portes 12h - Début à 14h
L'Embarcadère

DU 22 FÉVRIER AU 9 MARS

Vogue de printemps
Jardin public, côté Saint-Just

VENDREDI 28 FÉVRIER

Carnaval
Office des Fêtes
À partir de 13h45
Rues du centre de Saint-Rambert

SAMEDI 29 FÉVRIER

Gil Alma
Saison culturelle
À 20h30
La Passerelle
www.saison-lapasserelle.fr

DIMANCHE 1ER MARS

Braderie brocante
Secours populaire
De 9h à 12h
Chemin des Danses

SAMEDI 7 MARS

Nettoyage des Bords de Loire
Rendez-vous à 8h30
Sous le pont de Saint-Rambert

DIMANCHE 8 MARS

Agence sans risques
Compagnie Délit d'Scène
À 15h30 - La Passerelle
Plein tarif : 10€ - Tarif réduit : 8€

Loto des pompiers
Ouverture des portes à 12h
L'Embarcadère

À la Médiathèque

SAMEDI 15 FÉVRIER À 10H30
Atelier découverte
Langue des signes
par France Jupiter
Comptines, lecture d'albums... Les signes sont un outil facile et ludique à la portée des parents et des enfants pour mieux se comprendre et partager plus.
Pour les enfants de 3 à 6 ans

MERCREDI 19 FÉVRIER À 10H
Création en origami à la manière de
« Mademoiselle Maurice »
Mademoiselle Maurice voit la vie en pliages de papier et en couleurs. Grâce à ses origamis, les murs deviennent des œuvres d'art. En lien avec son travail, vous participerez à un atelier animé par un(e) médiathécaire qui aboutira sur une création collective exposée dans la médiathèque.
À partir de 8 ans

Bibliothèque pour tous

QUAND LA BIBLIOTHÈQUE POUR TOUS S'INFORMATISE…

Notre Bibliothèque se met à l'heure de l'informatique à partir du mois de mars. Que les lecteurs se rassurent ! Ils seront toujours accueillis par leurs bibliothécaires pour échanger et demander des conseils de lecture.
La seule différence est que l'enregistrement des livres se fera désormais via l'ordinateur, avec une douchette. Grand intérêt de l'opération : les réservations et les recherches d'ouvrages seront simplifiées et les risques d'erreurs supprimés. Pour l'instant, les bibliothécaires suivent une formation, ce qui explique le délai avant la mise en place du nouveau système.