au fil de l'eau

JOURNAL MUNICIPAL MENSUEL • JANVIER 2022 • **N°275**

Saint Just Saint Rambert

villedesaintjustsaintrambert
ville_saintjustsaintrambert

P.6
EAUX VIVES
DES LABELS POUR L'ASJR FOOTBALL

P.10
BOUILLONNEMENT
LE MARGOTIN CHANGE DE PROPRIÉTAIRE

P.11
ÉCUME
LES VŒUX DU CONSEIL MUNICIPAL DES ENFANTS

ÉDITO

EN ROUTE VERS 2022 !

Parfois, on aimerait que certaines années finissent plus vite que d'autres… C'est le cas de 2021 !

Une nouvelle fois, nous avons dû faire face à la crise sanitaire. Depuis près de deux ans, notre vie est bousculée, mais l'humanité a encore prouvé sa capacité d'adaptation. Depuis la nuit des temps, l'Homme trouve constamment de nouvelles ressources. Et cela, grâce à ses nombreuses qualités ! A notre échelle, les Pontrambertois illustrent parfaitement toutes les belles valeurs humaines !

Citons par exemple **nos lauréats des trophées 2021 : Jean-Christophe Duillon, Jean-Claude Mourlevat et Antoine Coissy.** Ces trois personnalités brillantes font preuve d'altruisme, de solidarité et d'engagement. Elles savent transmettre leurs savoirs et leurs passions aux autres.

Le début d'une nouvelle année, c'est aussi l'occasion de faire le bilan de l'année précédente. **Pour la ville, malgré le contexte compliqué, des projets se sont concrétisés.**

Ainsi, la première tranche de l'avenue des Barques est terminée. Place à la seconde tranche en 2022 !

Nos engagements pour l'environnement avancent aussi, notamment avec nos divers partenaires : mise en place de composteurs partagés, lancement de l'atlas de la biodiversité et prémices de la maison de la pêche.

Ceux en faveur de la proximité aboutissent avec l'installation du conseil des aînés. Nous avons également maintenu les services publics pendant toute la durée de la pandémie. Nous avons poursuivi notre soutien financier et logistique aux associations, dont la distribution des coupons activités jeunes : 1018 enfants en ont bénéficié.

Nous nous étions engagés **pour soutenir les commerçants avec le recrutement d'un manager de commerce.** Ce dernier est arrivé pendant l'été et force est de constater qu'il a déjà insufflé un nouveau souffle avec l'organisation du marché et des Flâneries de Noël par l'Union des Artisans et commerçants.

Sur ce volet économique, nous allons par ailleurs **développer un site marchand « achetez à Saint-Just Saint-Rambert ».** Il sera lancé au premier trimestre 2022.

La qualité de vie sera au cœur de nos préoccupations avec la poursuite de l'aménagement des bords de Loire et notre candidature au label « Villes et villages fleuris ». Il récompense l'engagement des communes en faveur de l'amélioration du cadre de vie et la stratégie globale d'attractivité mise en place à travers le fleurissement, le paysage et le végétal.

Le sport aura aussi toute sa place en 2022. Saint-Just Saint-Rambert, labellisée Terre de jeux, va engager des actions pour promouvoir le sport à travers la vitrine des jeux olympiques.

Après l'arrivée du critérium du Dauphiné en 2018, nous aurons la chance **d'accueillir le départ du Paris Nice, le 10 mars 2022.**

Notre ville contribuera à faire vivre toutes les émotions du sport !

Alors, en route vers 2022… J'adresse à chacun d'entre vous mes meilleurs vœux de bonne et heureuse année.

« La poursuite de l'aménagement des bords de Loire et notre candidature au label "Villes et villages fleuris" »

Votre maire
Olivier JOLY

Visite du Conseil Municipal des Enfants en mairie

Salon de la création

Salon de la création

Retrouvez l'intégralité de la rétrospective en image sur le site internet de la Ville.

Bulletin municipal mensuel de SAINT-JUST SAINT-RAMBERT
Mairie : *B.P 204 - rue Gonyn - 42173 SAINT-JUST SAINT-RAMBERT CEDEX*
www.stjust-strambert.fr
Courriel : *communication@stjust-strambert.com*
Directeur de publication : *Jérôme Sagnard*
Rédactrice en chef : *Sandra Capizzi*
Contact mairie : *Méline GAUMON 04 77 52 48 53*
Rubrique Agenda : *M.D.A. 04 77 55 65 51*
Publicité, réalisation et impression : agencereciproque.fr
Photographies : *service communication,* agenceréciproque,
Impression : *Riccobono sur papier offset recyclé.*
Tirage : *7 300 exemplaires*

Hugo au Bistrot

Téléthon

Retraite aux flambeaux

Marché de Noël des commerçants

Marché de Noël des commerçants

Flâneries de Noël

©Etienne Simouneau

Mon monde à toi

E-TAXIS AMBULANCES
04 77 20 47 89
18 ROUTE DE CHAMBLES
42170 SAINT-JUST SAINT RAMBERT

NOUVELLE AGENCE

27 avenue de la libération
42680 Saint Marcellin en Forez

NOUVEAUX LOCAUX À SAINT-JUST SAINT-RAMBERT

Transports agréés • Taxis conventionnés • Assis et allongés
Toutes distances

NOUVEAU SERVICE

Véhicule pour le transport des personnes à mobilité réduite

IL EST TEMPS DE
VOUS MONTRER !
VOUS SOUHAITEZ APPARAÎTRE DANS LE MAGAZINE LE FIL DE L'EAU AFIN D'ÊTRE VISIBLE SUR L'ANNÉE 2022 ?
Prenez contact avec l'agence réciproque !
Mail : c.chambefort@agencereciproque.fr → Tél. : 04 77 93 11 57

Les trophées de l'année

Cette année, la municipalité a décerné des trophées à trois habitants de la commune : Jean-Christophe Duillon, Jean-Claude Mourlevat et Antoine Coissy. Les trophées seront remis en ce début d'année si les conditions sanitaires le permettent.

Jean-Christophe Duillon

Chauffeur routier depuis 1987, Jean-Christophe Duillon, 52 ans, est également sapeur-pompier volontaire dans notre caserne. Originaire de la Haute-Loire, ce Pontrambertois se livre sur sa vocation et sur le sauvetage d'une famille l'année dernière.

En janvier 2021, alors qu'il se lève beaucoup plus tôt que d'habitude, cet adjudant-chef aperçoit des flammes dans une maison à proximité de chez lui. Il appelle le 18 puis sonne à l'interphone. Personne ne répond. Il décide alors de sauter le portail. Il fait une reconnaissance et identifie une aggravation de la situation. Il frappe alors à la porte dans le but de réveiller la famille et les faire sortir indemnes de leur maison. « *Le temps que les collègues arrivent, le toit était déjà tombé* » nous explique-t-il. Il a ainsi sauvé cette famille en réagissant rapidement. Cet acte démontre l'altruisme et la solidarité qui le caractérisent.

Fasciné par le métier de pompier dès son plus jeune âge, il s'est formé au métier de chauffeur et a exercé à l'échelle internationale. Être sapeur-pompier volontaire lui paraissait inaccessible. Mais, en 1990, malgré le peu de temps dont il disposait en raison de son métier, il l'est devenu comme 200 000 personnes en France. Il décide ensuite de se libérer davantage en arrêtant les trajets internationaux. Il aime donner de son temps pour l'assistance à la population et aider ses concitoyens, cela lui paraît logique.

Aujourd'hui, il « vit pompier » et accorde une place très importante à ses engagements professionnels dans son quotidien, à tel point qu'il s'est lancé dans la formation.

> « ***Un pompier tout seul, même s'il a tout le matériel du monde, ne fera pas grand-chose. Il a besoin de son équipe. [...]*** »

Il souhaite transmettre sa passion et, depuis quatre ans, il participe aux formations des jeunes sapeurs-pompiers. L'année dernière, il a ainsi formé son fils. Il fait aussi du tir sportif et collectionne les objets pompiers miniatures.

Également engagé sur le volet associatif, Jean-Christophe s'est occupé du musée des sapeurs-pompiers à Firminy dont il est même l'un des membres fondateurs. Il accompagnait aussi les équipes de rugby de son fils en donnant un coup de main aux éducateurs. Aujourd'hui, il aide ponctuellement l'association locale « Vole papillon d'amour ».

Pour lui, ses deux professions se ressemblent par leur aspect solidaire et l'esprit d'équipe. « *Quand j'ai attaqué le métier, lorsque qu'un camion était en panne sur le bord de la route, les collègues s'arrêtaient même sans se connaître* » nous raconte-t-il. Avant de rajouter, « *un pompier tout seul, même s'il a tout le matériel du monde, ne fera pas grand-chose. Il a besoin de son équipe* ».

Son objectif est de poursuivre ses engagements le plus longtemps possible en allant jusqu'à l'âge limite à la caserne et même pourquoi pas faire partie d'une unité de soutien par la suite.

Pour le moment, il continue d'enrichir sa collection, de former des jeunes et il souhaite réaliser des interventions avec son fils dès que possible.

Jean-Claude Mourlevat

Écrivain reconnu et habitant de Saint-Just Saint-Rambert, Jean Claude Mourlevat est aussi le premier auteur français à être lauréat du prix ALMA (Astrid Lindgren Memorial Award). Sa passion, son parcours, ses méthodes de travail, il s'est confié dans son portrait.

Cet écrivain a reçu en mai dernier une distinction internationale qui a pour but de récompenser les auteurs de littérature d'enfance et de jeunesse. Ce prix valorise son travail, son talent et rend honneur à toute sa carrière. Souvent associé à la littérature jeunesse, il écrit principalement des romans tout public, et souhaite que ses livres soient accessibles aussi bien aux adultes qu'aux enfants. Peu importe l'âge du lecteur, il met le même engagement et ressent le même plaisir à l'écriture.

Né en 1952 et issu d'une grande fratrie, il jouait beaucoup avec ses frères et sœurs. Ils se racontaient des histoires et réalisaient des spectacles. D'abord professeur d'allemand, il a commencé sa carrière d'écrivain grâce à un ami comédien qui lui a demandé d'écrire des contes. Faire ce métier est une ouverture sur les autres avec toutes les rencontres que cela implique. Il considère que c'est ce qu'il sait le mieux faire.

> « *[...] Inventer et raconter des histoires, c'est une façon de mettre de l'ordre dans le monde et de lui donner du sens.* »

Pour lui, ses livres sont comme des cadeaux qu'il offrirait aux personnes qu'il aime. « *J'adore inventer et raconter des histoires. C'est une façon de mettre de l'ordre dans le monde et de lui donner du sens* » nous confie-t-il.

Pour écrire, il a sa méthode. Sans plan et sans scénario prédéfini, il établit simplement le début et le thème. « *La plus grande difficulté, c'est de commencer à écrire* » nous explique-t-il. Il utilise l'ordinateur pour plus d'efficacité et trouve une musique en particulier pour se plonger dans l'histoire qu'il raconte.

Parmi ses inspirations, il pioche des histoires anciennes qui proviennent de l'enfance, de l'adolescence, de sa vie personnelle ou des personnes qui l'entourent. Jean-Claude Mourlevat estime que le choix du sujet se fait à l'instinct. Son âme d'artiste est la clé de son succès. Il se laisse porter par ses idées et s'accorde une grande liberté sur le sort de ses personnages.

Chaque fois qu'il commence à écrire, l'adrénaline est la même. Pour lui, « *commencer un roman, c'est comme monter dans une voiture pas très fiable avec peu d'argent et vouloir partir loin. On se demande où l'on va. Au moment de mettre le contact, j'ai le trac mais lorsque j'ai tourné la clé, je n'ai plus de doute* ».

Le suite de son roman Jefferson sera publié après août 2022, chez Gallimard Jeunesse qui fête ses 50 ans. Travailleur et écrivain ambitieux, Jean-Claude prépare déjà une nouvelle œuvre, plus volumineuse et plus complexe. Il n'a pas livré plus de détails pour l'instant. Affaire à suivre…

Antoine Coissy

À 87 ans, Antoine Coissy, Pontrambertois depuis toujours, célèbre sa médaille des grands vétérans, décernée par la Fédération Musicale de France. À cette belle récompense, s'ajoute un anniversaire riche en symbole. En 2021, Antoine soufflait sa 65ème bougie au sein de l'Union Musicale de Saint-Just Saint-Rambert.

A l'âge de 12 ans, Antoine COISSY intègre l'Union Musicale, à l'époque installée à Saint Just sur Loire. Il nous raconte ses premiers souffles dans le bugle (instrument de la famille des cuivres), puis ses premières notes à la trompette et à la basse.

En grandissant, Antoine développe une autre passion : la pâtisserie. Il commence sa formation à 14 ans, puis reprend un fonds de commerce à 24 ans. Malgré son métier prenant, Antoine ne coupe pas les ponts avec la musique. Lors de la fête annuelle de la Sainte Cécile (patronne des musiciens et musiciennes), il réalise la pâtisserie qui conclut un repas traditionnellement copieux. Dans les années 80, il stoppe son activité de pâtissier et « ressort son biniou » (une expression pour dire que l'on reprend la musique).

> « *La musique est pour lui un outil, un prétexte pour réunir et fédérer.* »

Des années 80 aux années 2000, Antoine Coissy se révèle être un membre moteur qui a fait grandir l'Union Musicale. Il est d'ailleurs l'un des premiers à tendre la main vers l'extérieur. Chaque semaine, il joue et tisse des liens avec les jeunes élèves de l'école de musique dans le but d'attirer la jeunesse. Lors de la fête de la Sainte Cécile, il convie l'école à partager ce repas festif. Il participe également au regroupement de l'orchestre de l'école avec l'Union.

Antoine est une personne qui sait fédérer et créer des liens entre les gens. C'est un personnage sincère, rempli de générosité et qui aime s'entourer de ses « copains », un mot qui résonne fort dans la bouche d'Antoine Coissy. Lorsqu'il évoque l'Union Musicale, Antoine parle d'une convivialité particulière et importante à préserver. Aujourd'hui, l'association représente une quarantaine de personnes de tous les âges. En 2021, Antoine COISSY célèbre ses 65 ans au sein de l'Union Musicale mais surtout 65 ans de vie associative bien remplie et fédératrice de liens humains.

Le spectacle Incendies à La Passerelle

Le samedi 14 janvier à 20h30, dans le cadre de la saison off de l'ODAC à La Passerelle, venez découvrir « Incendies » mis en scène par Guy Giroud.

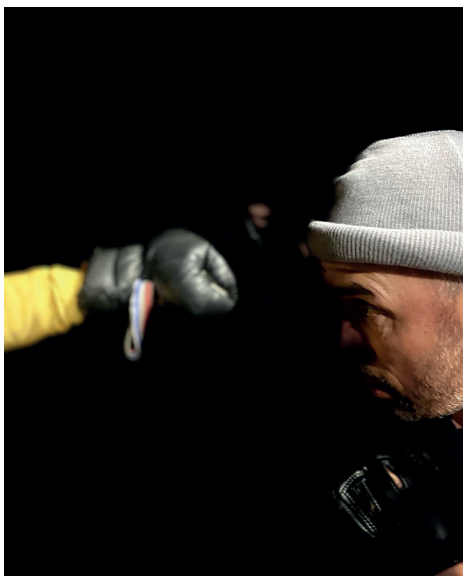

A la mort de leur mère, Simon et Jeanne se voient confier la réalisation de ses dernières volontés. Ils partent à la recherche de leur histoire et de leurs racines. De nombreux personnages les accompagneront dans leur quête, autant de rencontres qui leur permettront de démêler leur histoire familiale. Ce voyage initiatique modifiera profondément l'image de la mère qu'ils ont connue.

L'ensemble des 15 personnages est incarné par David Simeone, Estelle Giroud et Maurice Desgoutte.

Le texte, qui fait écho à une histoire vraie, est de Wajdi Mouawad (actuel directeur du Théâtre National de la Colline à Paris). Guy Giroud, le metteur en scène, travaille en France et au Burkina Faso. Présent chaque année au Festival d'Avignon avec la Compagnie Marbayassa, ses créations sont jouées dans tout le monde francophone.

Le petit + : les recettes seront reversées à l'association « un toit c'est tout » qui accueille et loge des migrants.

Renseignements : 12€, tarif réduit de 8€
Réservation à l'Office du Tourisme Loire Forez

Des labels **pour l'ASJR Football**

Le club de foot de 480 licenciés a obtenu deux labels de la fédération française de football : le label jeune et le label féminin.

Ramazan Kus, le président du club, était présent lors du déplacement du district, venu remettre officiellement les labels le 18 novembre dernier. Ils ont obtenu le niveau bronze en féminin et celui d'espoir en jeunes. Il s'agit du premier niveau sur les trois existants pour chaque label.

Pour les obtenir, des critères sont à respecter dans les domaines associatif, sportif et éducatif, ainsi qu'en formation. Ces labels sont décernés pour trois ans et le club décidera ensuite s'il souhaite constituer à nouveau les dossiers pour rester au même niveau ou viser le niveau supérieur.

Deux personnes ont principalement travaillé sur les dossiers : Ludovic Chirat et Sylvain Gamet. Mais il s'agit avant tout du travail de longue haleine de tout un club et de ses bénévoles. Le but est d'évoluer au fil des années. Cela prouve le sérieux de l'association ainsi que son dynamisme. L'obtention de ces labels leur a également permis d'obtenir une dotation en matériel.

Maintenant, la volonté est de poursuivre le travail avec la section féminine qui a pour responsable Alexandre Besson et qui compte aujourd'hui une équipe U9 et une équipe U11 en jeunes. L'objectif est de pérenniser les actions mises en place et de les développer.

Le premier conseil des aînés a pris ses fonctions

Le 25 novembre dernier, le premier conseil des aînés pontrambertois s'est réuni. Cette instance consultative donne des éclairages constructifs sur de nombreux sujets de la commune comme l'habitat, les espaces extérieurs, les transports et la mobilité, la culture, les loisirs et l'autonomie.

Le conseil des aînés est composé de 18 personnes dont :

- Les anciens maires sont membres de droit.
- Des acteurs de la commune : M. Boyer, Mme Granjon, M. Joannez, Mme Lachaize et M. Souchon.
- Des personnes issues du milieu associatif : M. Colson, Mme Garde, Mme Girard, Mme Laroche, M. Serrepuy et Mme Siennat.
- Et six retraités tirés au sort : Mme Adier, M. Baby-Rouinet, M. Cahin, Mme Denis, M. Robillard et Mme Rossi.

Riches de leur expérience dans tous les domaines, nos aînés représentent une vraie force de réflexion et de propositions sur les projets de la commune.

A travers ce conseil, la ville souhaite développer la participation des aînés dans la vie communale et valoriser ceux qui s'engagent.

Elle souhaite aussi favoriser le dialogue entre la collectivité et les séniors et leur donner l'opportunité de s'exprimer et de donner leur avis.

Ces réunions, organisées tous les deux mois, renforcent également le lien social et favorisent les échanges et les actions intergénérationnelles.

Lors du conseil municipal du 21 octobre 2021, six retraités de la commune ont été tirés au sort pour intégrer ce premier conseil des aînés.

Ce tirage a respecté une mixité homme/femme. Les conseillers membres se réuniront pour la deuxième fois le jeudi 6 janvier prochain.

STOCK AFFAIRES
MAGASIN DISCOUNT
154, bd. Jean Jaurès Saint-Just Saint-Rambert
stockaffaires@wanadoo.fr
Tél. : 04 77 36 79 33 • Port. : 06 10 68 50 55
Ouvert du lundi au vendredi de 14h à 18h30
Le samedi de 9h30 à 12h et de 14h à 18h
Stock affaires 42

à côté
Services à la personne
50% de crédit d'impôt
Services aux seniors, familles et handicap
Nous sommes à votre écoute pour vous proposer une aide de proximité adaptée !
5 rue Charles de Gaulle, Andrézieux-Bouthéon
04 77 56 99 82
contact@a-cote-services.com

Les travaux du mois

Avenue des Barques

Les travaux de plantations des espaces verts se sont terminés la semaine du 8 décembre. La résine et les marquages de la piste cyclable seront réalisés début 2022 selon les conditions météorologiques.

Boulevard Carnot - Rue Gambetta

Les travaux de branchements sont achevés. Les enrobés définitifs sur le boulevard Carnot et la rue Gambetta seront réalisés l'été prochain.

Maison des Remparts

Le chantier de la maison des Remparts se poursuit. Au mois de décembre, les travaux portaient sur la peinture, l'électricité et la plomberie.

Tennis Club La Querillère

Début décembre, les travaux du tennis club de la Querillère ont démarré avec la rénovation de deux courts extérieurs.

Travaux du Centre Technique Municipal

MUSÉE DES CIVILISATIONS DANIEL POUGET

Suite au passage de la commission de sécurité, un local de stockage du Musée des civilisations a été totalement repensé pour être remis aux normes.

FÊTES ET ANIMATIONS

En décembre, la ville s'est parée de ses lumières festives. Les équipes du centre technique municipal ont mis en place les illuminations de fin d'année ainsi que les installations pour le Téléthon, le marché de Noël place Gapiand et les animations festives du centre-ville côté Saint-Rambert.

ESPACES VERTS

- L'école des Tilleuls participe au projet «la cour idéale». Les agents des espaces verts ont proposé plusieurs esquisses avant le choix final. Des plantations sont prévues, notamment trois pieds de vigne, un pommier palissé et des plantes aromatiques ainsi que l'installation de deux bancs en bois et d'un hôtel à insectes.
- Dans nos rues, l'automne a laissé place à l'hiver ! 370 m³ de feuilles ont été ramassées au cours du mois à l'aide d'un aspirateur à feuille, d'un tracteur et de la mobilisation de quatre agents. Sur les bords de Loire, les feuilles sont ramassées en grosse partie avec une tondeuse. Les équipes ont également procédé à l'élagage et à la taille raisonnée des arbres et arbustes.
- 6 150 tulipes, narcisses et jacinthes ont été répartis dans la ville. 30 amaryllis ont été mises en culture dans la serre et viendront fleurir les bureaux de la mairie.

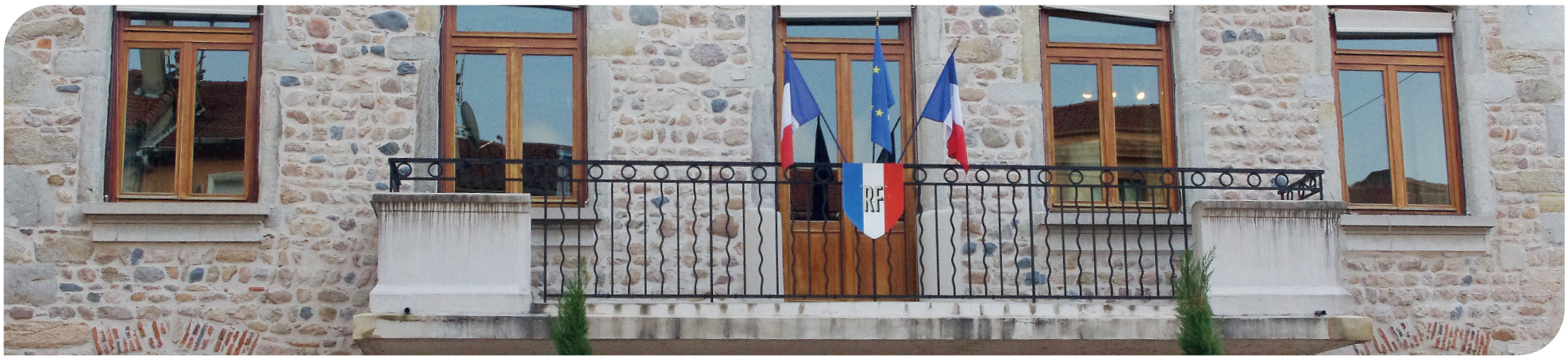

Compte-rendu du conseil municipal du 16 décembre 2021

Extraits :

Culture

Subventions pour l'office des sports et l'office des arts et de la culture

La ville a offert des coupons activités jeunes d'un montant de 40€ aux Pontrambertois de moins de 15 ans. Le montant de la subvention à verser à l'office des sports est de 30 800 € et le montant à verser à l'office des arts et de la culture (ODAC) est de 9 920 €. Unanimité

Urbanisme

Attribution de subventions façade

L'assemblée a décidé de poursuivre l'attribution de subventions aux propriétaires d'immeubles. Dans le cadre du programme d'aide à la réhabilitation des immeubles des centres-bourgs, il convient de se prononcer sur l'octroi des subventions suivantes : 1 841,40 € pour 198 m² subventionnables, au bénéfice du propriétaire de l'immeuble situé 11 rue Antoine Fournier.
3 605,10 € pour 197 m² subventionnables, au bénéfice du propriétaire de l'immeuble situé 25 rue de la Marine. Unanimité

Travaux

Nouvelle autorisation de programme et crédits de paiement

Il convient de créer une nouvelle autorisation de programme et la répartition des crédits de paiement pour les travaux de la salle polyvalente. Crédits de paiement 2021 : 555 000€. Crédits de paiement 2022 : 545 000€. Montant autorisation de programme : 1 100 000€. Unanimité

Élections

Lieux de vote et affichage pour les élections de 2022

Dans le cadre des prochaines élections présidentielles et législatives, la commission élection propose de maintenir les lieux de vote respectivement dans les salles de l'Embarcadère et la Bonbonnière. Cette proposition s'appuie sur le retour de la consultation, lors de laquelle 77,66% des votants étaient favorables au maintien des lieux de vote sur les deux sites. En parallèle, la commission élection soumet les propositions suivantes pour faire évoluer les lieux d'affichage où sont disposés les panneaux électoraux. QUARTIER SAINT-JUST : parking ex Maison Des Associations à déplacer devant la mairie annexe, maintien place Gapiand, jardin public monument aux morts à déplacer devant la salle Gabriel et Jean Thomas (Bonbonnière), place Mellet Mandard à déplacer au fond du parking à gauche. QUARTIER SAINT-RAMBERT : maintien école Thibaud Marandé, place Marcel Chapelon (parking mairie) à déplacer à un autre endroit de la place Marcel Chapelon ou devant la mairie rue Gonyn ou devant la police municipale ou en face, parking salle polyvalente à déplacer devant L'Embarcadère, cour du Prieuré à déplacer place de la République derrière les halles. Nouveaux emplacements : secteur avant le Cinépôle parking « Buro +» et place Guichard. L'implantation finale sera actée par une décision du Maire. Unanimité

Commerce

Approbation du choix du prestataire pour la mise en œuvre d'une solution de plateforme de vente en ligne

La ville de Saint-Just Saint-Rambert souhaite permettre à l'ensemble des commerçants de profiter de la visibilité et des avantages engendrés par la progression de la vente en ligne. Une plateforme de vente en ligne de type « marketplace locale » va ainsi être développée. Une demande de subvention a été faite auprès de la Banque des Territoires dans le cadre du dispositif France Relance pour un montant maximal de 20 000 € TTC. Suite à plusieurs propositions, il a été choisi de retenir l'offre de Ma Ville Mon Shopping. Cette proposition comprend les éléments et les coûts suivants : 3 ans d'adhésion à la solution Ma Ville Mon Shopping, 2 500€ de bons d'achats pour un coût total de 24 000€ TTC. Unanimité

Prochain conseil municipal : le jeudi 27 janvier à 19h15 au Prieuré.

Des projets qui allient environnement et cadre de vie

Chaque année, la ville engage de nombreux chantiers, certains plus conséquents que d'autres, mais toujours pour améliorer notre cadre de vie.

Au travers de ces aménagements, Saint-Just Saint-Rambert investit pour un environnement agréable et une nature préservée.

En 2021, vous avez pu voir l'avenue des Barques se métamorphoser pour devenir un axe de circulation plus sécurisé et plus esthétique. Ce projet, d'un montant de 1,2 million, consiste à favoriser les déplacements de tous et le développement des modes doux grâce à l'aménagement de type voie verte.

La première tranche vient de s'achever et la seconde débutera au printemps 2022. Elle concerne la partie du collège jusqu'au carrefour de la Croix Blanche.

L'aménagement de la rive droite des bords de Loire se poursuit avec la prochaine phase dans le respect du site et de l'environnement. Il s'agit d'aménager au plus près du centre-ville de Saint-Just des espaces de jeux, de détente et de repos pour tous. Cette nouvelle étape viendra compléter les précédents espaces réalisés, comme les aires de jeux et le skate parc.

La rénovation de la salle Polyvalente est également un projet considérable pour la Ville. Ce dernier vise à rénover ce bâtiment, identifié comme énergivore. Les travaux débuteront cette année avec le renfort de la charpente bois. Ils se poursuivront avec l'isolation thermique, le remplacement de la ventilation, la mise en place d'une télégestion pour la chaufferie, etc.

Enfin, en 2022, nous poursuivrons l'entretien de nos bâtiments municipaux et des salles de classe, grâce aux agents du centre technique municipal, afin d'accueillir dans de bonnes conditions les différents acteurs de la commune et les élèves.

Nous souhaitons offrir aux Pontrambertois des espaces de vie et des équipements adaptés tout en respectant le cadre de vie et les atouts qu'offre notre ville.

François MATHEVET
Adjoint délégué aux travaux et à la voiri

2022 : Construisons notre avenir ensemble.

En ce début d'année et malgré le contexte que nous connaissons, nous vous présentons nos meilleurs vœux de citoyenneté, à consommer sans modération lors des élections décisives du printemps prochain, nos meilleurs vœux de solidarité, indispensable pour traverser la difficile crise qui nous affecte et nos meilleurs vœux d'écologie pour relever l'autre grand défi qui se présente à toutes et tous.

Un dossier très important s'affiche dès maintenant dans notre commune avec l'enquête publique qui se déroule du 3 Janvier au 10 Février concernant le Plan Local d'Urbanisme intercommunal (PLUi).

Bien plus qu'un simple dossier technique, le PLUi représente le socle sur lequel repose l'ensemble des décisions futures de la municipalité et de l'agglomération en terme d'urbanisme qui dessineront la ville de demain : Densité et mixité de l'habitat, espaces naturels, espaces de détente, déplacements, réseaux, services, infrastructures, stationnement, circulation, bruit, qualité de l'air, paysages, biodiversité…En trois mots c'est « la qualité de vie » qui en dépend !

Le PLUi relève de la compétence de Loire Forez et il s'imposera sur le territoire de Saint-Just-Saint-Rambert. Nous, pontrambertois avons donc notre mot à dire, des propositions, revendications à formuler.

Les documents de cette enquête publique seront disponibles en mairie et des rendez-vous seront possibles avec les commissaires enquêteurs.

Nous élus de la liste Notre ville, citoyenne, écologique et solidaire, n'avons pas approuvé le PLUi proposé par Loire Forez.

Si les besoins de logements s'avèrent indispensables sur notre commune, la préservation du cadre de vie qu'offre encore Saint-Just-Saint-Rambert dépend aussi de leur implantation et de leur nombre, en harmonie avec l'espace, les structures et infrastructures de la commune.

Alors n'hésitez pas, lors de cette enquête, exprimez vos souhaits, vos craintes, vos propositions pour dessiner ensemble notre ville de demain.

Jean Pierre BRAT – Carole OLLE – Julie Toubin – Gilles VALLAS
Notre Ville citoyenne, écologique et solidaire

Les textes publiés relèvent de la responsabilité de leurs auteurs.

Calendrier des collectes

Le calendrier de collecte des déchets sera désormais dématérialisé. Loire Forez agglomération lance une application dématérialisée et interactive dédiée aux déchets.

A l'heure où est rédigé ce magazine, nous ne disposons pas du calendrier 2022.

Retrouvez-le sur www.loireforez.fr.

Recensement

Le recensement aura lieu du 20 janvier au 26 février prochain.

Les agents recenseurs se **présenteront au domicile des personnes** recensées munis de leur **carte officielle**. Ils remettront les questionnaires à rendre lors du rendez-vous fixé ou à renvoyer en mairie. De plus, pour ceux qui le souhaitent, ces derniers pourront également délivrer des identifiants pour le recensement en ligne : www.le-recensement-et-moi.fr

Clément ROLHION

Farida MEHADA

Lila HAMANI

Nora HAMANI

Patricia GRILLET

Plan Local d'Urbanisme intercommunal : enquête publique

Le PLUi, porté par Loire Forez agglomération, définit les grandes orientations d'aménagement du territoire et fixe les règles de construction sur les 45 communes.

Elaboration du projet

- Etat des lieux élaboration du diagnostic
- Définition des grandes orientations d'aménagement
- Création du plan de zonage (délimitation des zones à la parcelle) et rédaction du règlement

Finalisation du projet

- Vote du Conseil Communautaire 26 janvier 2021
- Consultation des personnes publiques associées et des communes
- Second vote du Conseil Communautaire
- Enquête publique jusqu'au 10 février à 12h

ENQUÊTE PUBLIQUE

Elle aura lieu jusqu'au 10 février à 12h.

La consultation du public est en cours jusqu'au 10 février à 12h. L'accueil du public par les commissaires enquêteurs se fera uniquement sur rendez-vous, pris au plus tard 48 heures à l'avance.

Ces rendez-vous, d'une durée maximale de 20 minutes, doivent être pris :

- En ligne, via le lien : https://www.registre-numerique.fr/plui-loire-forez
- Ou par téléphone du lundi au vendredi, de 9h à 12h au : 04 26 24 70 01

Plus d'informations : planification@loireforez.fr

État civil - novembre 2021

NAISSANCES

12/11 Mila, Christine, Alicia TARDY
15/11 Candice ROCHAND
18/11 Jade, Marie, Viviane HAYE PALUSCI
Lou, Mauro, Pascal BONARRIGO
Aaron, Louis, Phil BELLE
26/11 Tiyam SARRAKT
Victor BLANC LACROIX

MARIAGES

10/11 Béatrice, Marie, Bernadette THOLLOT et Pierre CRONEL

DÉCÈS

01/11 Claude, Maxime, Rosa MARTIN, 84 ans
03/11 André, François GIROT, 91 ans
05/11 Anne, Emile, Jane MASSARDIER veuve AULIAC, 96 ans
Marie-Louise CROS épouse BENEVENT, 74 ans
08/11 Jean, Pierre POMPEL, 93 ans
Marthe, Marie, Benoite FLECHET veuve DREVET, 93 ans
09/11 Jean, Louis JAMET, 88 ans
10/11 Jeannine, Marie BASSON veuve CHASTRE, 93 ans
Jacques, Paul, Eugène LAVEDRINE, 94 ans
12/11 Lucienne BOYER veuve CHELLES, 91 ans
13/11 Marguerite, Pierre, Marie NOIRIE veuve DESSAGNE, 93 ans
18/11 Antonino FALLU, 76 ans
19/11 Jean, Marcel, Albert CHATAING, 91 ans
Messaouda BOUDRAA divorcée KHOUCHA, 90 ans
Pierre, Désiré FACON, 83 ans
21/11 Claudette, Mathilde SCHELLENBERGER veuve DUMILLY, 91 ans
Jean, Adrien, Antoine PICHON, 89 ans
Louis, Pierre, Gabriel JUST, 88 ans
22/11 Pierre, Claude, Jean RÉVEILLÉ, 81 ans
23/11 Marie, Antoinette FAVERJON épouse DUCHAMP, 82 ans
28/11 Andrée, Antoinette, Juliette RASCLE épouse PEYRON, 95 ans
ERRATUM : Daniel, Régis MOURIER, 65 ans décédé le 1er juillet 2021

La Table des Remparts, l'espace gastronomique de la Maison Ocre

Le chef Arnaud VILLEVIEILLE et Louane THERY, employés à la Maison Ocre, se sont lancés dans un nouveau challenge en ouvrant La Table des Remparts le 25 septembre.

Le concept de ce nouvel espace est né durant le confinement avec la volonté d'exploiter les étages supérieurs de l'établissement. Au sein de la Table des Remparts, les clients sont accueillis par Louane et Arnaud, qui cuisine devant eux. Après avoir travaillé en tant que saisonnier, Arnaud VILLEVIEILLE est formé par un élève de Marc VEYRAT, chef cuisinier étoilé et mondialement connu, pendant plusieurs années. Il souhaitait ensuite ouvrir son propre restaurant mais c'était sans compter sur sa rencontre avec le propriétaire de La Maison Ocre. Depuis 4 ans maintenant, Arnaud est second de cuisine au sein du restaurant. Louane THERY, de son côté, a commencé en cuisine et en pâtisserie, puis s'est dirigée sur le service en salle. Elle a travaillé pour deux chefs étoilés hors des frontières ligériennes, puis est revenue dans la région. Cette table gastronomique a une capacité de 16 couverts. La carte varie tous les mois, avec des produits locaux de qualité et de saison. Dans ce lieu intimiste, on se sent comme à la maison. Un salon a été créé à l'étage supérieur afin de prendre l'apéritif et/ou le digestif.

Infos pratiques : **menu entre 59€ et 72€, uniquement sur réservation • 2A avenue des Barques • 04 77 04 20 63 • tabledesremparts@gmail.com**
restaurantlatabledesremparts

Bar de la Marine : un nouveau capitaine aux manettes

Le 1er novembre 2021, M et Mme Fayolle ont remis les manettes du bar de la Marine à Raphaël Gavilan, artisan passionné des métiers de bouche.

Après 10 années d'apprentissage jusqu'au brevet de maîtrise supérieur en charcuterie, Raphaël Gavilan se lance à son compte. En 2000, il rachète l'Auberge de la Forge à Saint-Hilaire Cusson-la-Valmite où il mêle cuisine traditionnelle et cuisine non conventionnelle pour casser les codes. Son auberge représente à cette époque un réel lieu social dans le village. Impliqué dans la vie économique, Raphaël est également élu à la chambre des métiers pendant 17 ans. Par le bouche-à-oreille, il entend parler de la mise en vente du bar de la Marine. La proximité avec son lieu d'habitation et l'ambiance de notre commune, l'ont convaincu de se lancer dans cette nouvelle aventure professionnelle. Raphaël propose plusieurs services : bar, tabac, PMU, FDJ et boutique d'objets et cadeaux. Des petits travaux ont été réalisés afin de moderniser les lieux.

Infos pratiques : **ouvert du lundi au vendredi de 6h30 à 19h et le samedi de 6h30 à 12h • 4 rue de la Marine**

GHYSLAINE POYET,
ADJOINTE À LA VIE ÉCONOMIQUE

« Du mouvement dans les commerces ! Nos commerçants de proximité améliorent notre qualité de vie. Continuons de les soutenir et allons à leur rencontre ! »

Le Margotin change de propriétaire

Le 4 décembre dernier, Mathilde TARDY et son conjoint Romain DA SILVA ont pris les rênes du Margotin à la suite de M. et Mme MOUSSU.

Le parcours de Mathilde TARDY est rythmé par l'artisanat des métiers de bouche. Après plusieurs CAP (pâtissier, chocolatier, confiserie, cuisine), Mathilde réalise un Brevet Technique des Métiers en glacerie. Elle travaille ensuite plusieurs années au Nelson à Saint-Etienne, en tant que pâtissière.

Mathilde est originaire de la commune et connaissait les anciens propriétaires du Margotin. Encouragée par sa grand-mère, motivée par la vie pontrambertoise et son rêve d'avoir son propre commerce, elle n'a pas hésité à se lancer. Le projet de Mathilde se transforme en aventure familiale avec l'implication de son conjoint ainsi que de sa mère et sa sœur, qui occupent les postes de vendeuses. Le nouveau Margotin propose une multitude de gourmandises : pâtisseries, petits fours, chocolats en ballotins, glaces, confiseries. Toute l'équipe est fière de présenter sa spécialité : les barres chocolatées !

Infos pratiques : **ouvert du mardi au samedi de 7h à 19h et le dimanche de 7h à 14h • 28 rue Colombet Solle**
04 77 52 30 67 • Le Margotin • le_margotin

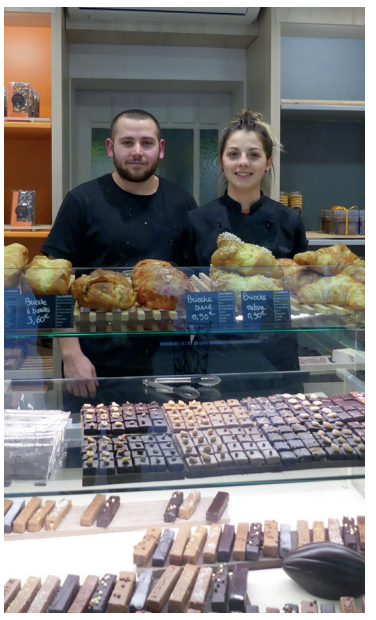

Les vœux du Conseil Municipal des enfants

Contactés par visio, les enfants nous ont fait part de leur bilan de l'année 2021 et des perspectives pour 2022.

Qu'est-ce qui vous a marqué en 2021 ?

DANS LE MONDE

« La COVID nous a obligés à porter le masque et à respecter la distanciation. Nous avons assisté à l'apparition des variants comme l'Anglais ou le Delta. Nous avons inventé un vaccin qui empêche qu'il y ait moins de monde à l'hôpital. On attrape la COVID moins gravement.

Lionel Messi a eu le ballon d'or. Les équipes de France de handball féminines et masculines sont devenues championnes olympiques à Tokyo. En volleyball, les garçons ont remporté la médaille d'or.

Aux Etats Unis, Joe Biden a remplacé Donald Trump en tant que président.

Des glaciers se sont détachés et ont fondu à cause du réchauffement climatique.

Nous regrettons la pollution dans le monde. Les gens ne font pas assez d'effort. Ils jettent souvent leurs déchets n'importe où !

EN FRANCE

Le pass sanitaire est devenu obligatoire à partir de 12 ans. Le port du masque était contraignant. Une récré où on ne peut plus voir ses copains ça n'a plus de sens ! C'est pourquoi nous avons aimé la période sans masque. On pouvait voir nos visages et mieux respirer ! On a pu, de nouveau, aller aux concerts et aux spectacles. Nous avons aimé la sortie du Petit Nicolas au cinéma.

Il y a eu des incendies dans le Gard et des inondations qui ont provoqué de gros dégâts et des morts. Un immeuble s'est effondré à Sanary-sur-Mer à cause du gaz. Le président a lancé un défi aux youtubeurs Mac Fly et Carlito pour sensibiliser aux gestes barrières. Ils ont été reçus à l'Élysée car ils ont réalisé plus d'un million de vues.

La série Squid Game, interdite au moins de 16 ans, a déclenché des bagarres dans les cours d'école.

À SAINT-JUST SAINT-RAMBERT

L'étang David a été vidé et les poissons ont été déposés dans d'autres étangs.

Nous avons aimé la fin des travaux de l'avenue des Barques. Il y a eu un marché de Noël place Gapiand et un « Marchathon » organisé avec les écoles pour les personnes malades du cœur.

Nous regrettons qu'il y ait eu moins de monde à l'Embarcadère pour le Téléthon.

Quels sont vos souhaits pour 2022 ?

À SAINT-JUST SAINT-RAMBERT

Nous aimerions un vide-grenier tous les deux mois pour se débarrasser des choses qu'on ne veut plus et les vendre aux gens. Nous souhaiterions une patinoire et des chorales sur le marché de Noël. On pourrait mettre un grand sapin dans le jardin public de Saint-Just pour que chacun mette une boule de Noël. On voudrait aussi organiser un concours de figures de trottinette et un grand tournoi de tennis de table.

Nous voudrions que les voitures aillent moins vite pour améliorer la sécurité et éviter que des animaux soient écrasés.

EN FRANCE

Nous souhaiterions sensibiliser les familles pour que les enfants regardent moins les écrans.

On pourrait organiser un tour de France de trottinette tout terrain.

En 2022, nous allons élire un nouveau président de la République. Nous aimerions que se soit une femme car il n'y a jamais eu de présidente en France, mais si c'est un garçon ce n'est pas bien grave !

Nous voudrions voir d'autres émissions de télé parce que ce sont toujours les mêmes…

DANS LE MONDE

Nous souhaitons que la Covid 19 prenne fin pour retrouver une vie normale et aller en vacances plus souvent et plus loin.

Nous voulons qu'on arrête d'abîmer notre planète avec la pollution. Par exemple : jeter vos papiers dans les poubelles. Ça n'a aucun sens de les mettre à côté !

Nous aimerions que la France gagne la coupe du monde de football qui se déroule au Quatar. Ça serait bien d'organiser des jeux olympiques pour les enfants.

Il faudrait que le Royaume-Uni revienne dans l'Europe. Il nous a bien aidés pendant les deux guerres mondiales.

Nous demandons que les enfants arrêtent de travailler à la place des adultes. Que l'on aide les pauvres et les maltraités. Qu'on arrête la guerre et que tout le monde s'aime !

Nous vous souhaitons une bonne année 2022 ! »

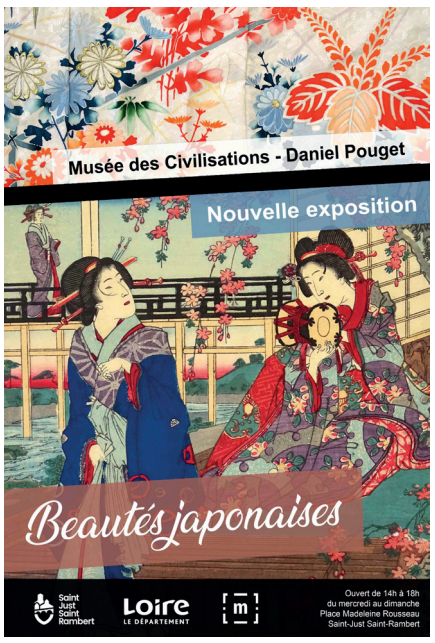

Le musée des Civilisations
a le plaisir de vous souhaiter une belle année 2022 pleine de découvertes et d'évasion !

Pour réaliser ce vœu, il suffit de venir en visite au musée ! L'équipe prépare une exposition inédite au sein du parcours permanent « Beautés japonaises ».

Le musée vous révèle les secrets des beautés japonaises à l'époque Edo (1603-1867) et dévoile un art très codifié du maquillage et de la coiffure. Femmes du peuple, courtisanes, geishas…

Une vingtaine d'estampes des grands maîtres japonais célèbrent leur beauté. Elles ont en commun le soin et le raffinement apportés à leur apparence. Les objets de collections complètent la présentation et nous dévoilent ce qui se cache derrière le fard…

Renseignements :
Musée des Civilisations-Daniel Pouget • musee@stjust-strambert.com
Tél. : 04 77 52 03 11 • Horaires : du mercredi au dimanche 14h-18h.

SAISON CULTURELLE

WOMAN IS COMING
Julie Bargeton

SAMEDI 22 JANVIER 2022 • 20H30

Durée : 1h30 • à partir de 10 ans

Julie Bargeton nous propose un one-woman show sur la virilité des femmes et la sensibilité des hommes. Entre conversations grinçantes et personnages bien trempés, elle se moque des hommes, des femmes et surtout d'elle-même ! L'humour féminin is coming !

QUAND LES POULES AURONT DES DENTS
Festival Poly'Sons

SAMEDI 29 JANVIER 2022 • 15H00

Durée : 50 min • à partir de 6 ans

Lors d'un repas de famille, un enfant refuse de manger son poulet. Son chien, aussi sentimental que serial killer, profite de la situation pour s'emparer du poulet…Jeanne Plante, artiste reconnue, réalise un thriller musical drôle et goûteux, à dévorer !

UNE LEÇON D'HISTOIRE DE FRANCE
Maxime d'Aboville

LUNDI 7 FÉVRIER 2022 • 15H00

Durée : 1h00 • à partir de 12 ans

Maxime d'Aboville vous embarque pour un voyage captivant au cœur de notre Histoire. Conteur hors pair, il vous distille, tout en finesse, 450 ans d'histoire de France (de l'an mil à Jeanne d'Arc) en une heure. Savourez ce cours passionnant et drôle.

Renseignements : 04 77 02 24 79
contact@saison-lapasserelle.fr

Agenda

MERCREDI 12 JANVIER

Don du sang
L'Embarcadère

VENDREDI 14 JANVIER

Spectacle Incendies
À 20h30 • La Passerelle • Mis en scène par Guy Giroud
Tarif plein : 12€ - Tarif réduit : 8€
Réservation à l'office de tourisme : 04 77 96 08 69

SAMEDI 15 JANVIER

Des consoles de jeu rétrogaming à emprunter
À 15h30 • Médiathèque Loire Forez
Infos et réservations : 04 77 10 13 40

Sortie ski la Plagne
MJC • Tél. : 04 77 36 62 15

SAMEDI 22 JANVIER

Woman is coming
Saison culturelle • Humour • La Passerelle
À 20h30 • Durée : 1h30 • À partir de 10 ans

L'enfant au grelot
Par la compagnie Sac à son
À 10h30 • Médiathèque Loire Forez
Infos et réservations : 04 77 10 13 40

Sortie ski Les Arcs
MJC • Tél. : 04 77 36 62 15

JEUDI 27 JANVIER

Soirée Ciné-Débat
Film documentaire « Partir » de Marie-Noelle Niba
A 20h30 • Family Cinéma

SAMEDI 29 JANVIER

Conférence « Noms de familles et noms de lieux dans le département de la Loire. »
Mémoire et patrimoine • À 15h • Prieuré Bas
Entrée gratuite

Quand les poules auront des dents
Saison culturelle • Thriller musical familial • La Passerelle
À 15h • Durée : 50 min • À partir de 6 ans
Festival Poly'sons / Théâtre des pénitents

Sortie ski l'Alpe d'Huez
MJC • Tél. : 04 77 36 62 15

Loto
ASJR Football
L'Embarcadère • À partir de 17h

SAMEDI 5 ET 6 FÉVRIER

Salon des Fèves
L'Embarcadère

LUNDI 7 FÉVRIER

Une leçon d'histoire de France
Saison culturelle • Théâtre • A 15h • Durée : 1h
À partir de 12 ans

VENDREDI 11 FÉVRIER

Le monde entier est une farce
Saison culturelle • Théâtre musical
A 20h30 • Durée : 1h30 • À partir de 10 ans

Ces animations sont soumises à l'évolution du contexte sanitaire et des mesures en vigueur.